# REGENSEN

REGENSIANERSAMFUNDETS MEDLEMSBLAD

72.Årg. 1979

ORDINÆR GENERALFORSAMLING
afholdes i Regensianersamfundet
fredag den 23. november 1979 kl. 18.30
på Regensen

DAGSORDEN:

1. Formanden aflægger beretning.
2. Kassereren fremlægger revideret regnskab.
3. Revisorerne afgiver betænkning.
4. Kassereren fremlægger revideret regnskab for Regensianersamfundets legat.
5. Revisorerne afgiver betænkning.
6. Vedtægtsændring: Bestyrelsen foreslår, at kontingentet sættes op til 50 kr. om året. For Regensianere som hidtil 10,- kr.
7. Valg af formand.
8. Valg af kasserer.
9. Valg af 5 bestyrelsesmedlemmer.
10. Valg af 2 revisorer.
11. Eventuelt.

Efter generalforsamlingen middag, der begynder ca. kl. 19.15.
Senere sold, hvor Regensrevuens bedste numre bliver fremført.

Tilmeldelse sker - senest 20. november - til: Formanden Niels Nørring, Vognmagergade 7, 1120 København K., tlf. (01) 11 11 10, lok. 220, (I. Bing) mellem kl. 9 og kl. 16.

Pris for deltagelse i festmiddagen og sold kr. 60,-.

Regensprovst, professor dr. phil Jannik Bjerrum Kmd. af Dbg. m.m.

Regensens provst Jannik Bjerrum blev ved Lindefrokosten i år fejret i anledning af hans 7o-års fødselsdag. Regensianerne overrakte ham en elegant cykel, som han straks besteg for at foretage en æresrunde rundt om Lindetræet.

Senere - efter at dette blad er sendt til bogtrykkeriet vil provsten blive hyldet ved en fest i anledning af hans forestående afgang som provst. Og der er al grund til at hylde ham for han har været en god provst, meget omhyggelig i udførelsen af sine funktioner og uden lyst til at blande sig unødigt ind i regensianernes forhold. Man kan måske sige, at han holdt sig i højderne med vilje og evne til at styre ned til os når det var nødvendigt. Det må også nævnes, at han og hans elskelige kone i hvert semester har beredt regensianerne nogle festlige sammenkomster i deres bolig.

Red.

# RUNDETÅRN

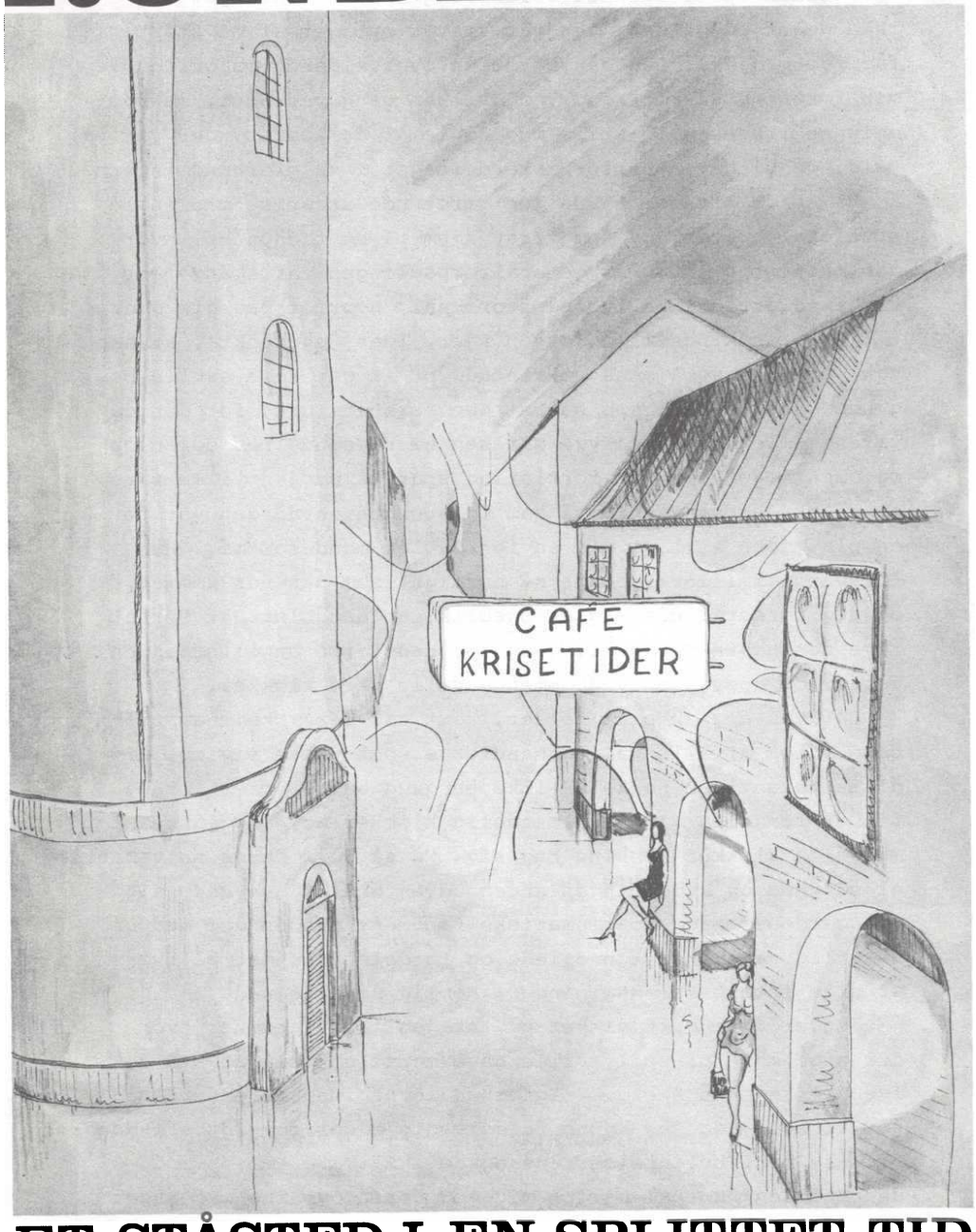


## ET STÅSTED I EN SPLITTET TID

# KLOKKERBERETNING FOR EFTERÅRET 1978.

I tiden op til generalforsamlingen 1978 viste jeg mig ikke meget på gården, jeg var travlt optaget af et stort fagligt projekt. Desuden havde en overvældende majoritet i min forening PiP for gud ved hvilken gang vedtaget, at foreningen ikke skulle stile mod nogle af de poster, der var på valg, og vi havde derfor ikke deltaget i valgforhandlingerne.

På selve aftenen havde jeg været ude at spise med nogle studiekammerater, og kom først hjem på et tidspunkt, hvor man måtte forvente, at generalforsamlingen var igang. Der var imidlertid ikke lys på store sal, hvorfor jeg gik over til min foreningsfælle Jørgen Kjær, idet jeg tænkte, at han nok gav en bajer, mens vi ventede på at det hele skulle begynde. Jeg havde næppe sunket den første slurk, før den daværende klokker Lars Tyge Nielsen hæsblæsende rev døren op og uden nogen nærmere forklaring spurgte om jeg ville være klokker. Jeg så vantro på ham og spurgte, hvad det var for en plat joke at lave med en fortravlet mand som mig. Han forsvandt imidlertid lige så hurtigt, som han var kommet, og jeg forestillede mig et øjeblik, at det blot var for at rive den næste dør på I. gang op, nedstirre en eller anden persom og spørge om vedkommende ville være klokker.

Det var dog ikke tilfældet, kort tid efter kom han tilbage fulgt af alle valgforhandlerne. Det viste sig nu, at disse talentløse nokkefår ikke en gang havde været istand til at finde en ganske almindelig klokker med en ganske almindelig klokkerforening bag sig. Nu så de i deres selvskabte elendighed og kvide ingen anden udvej end at henvende sig til gårdens eneste carismatiske fænomen, manden der med en naturlig værdighed kunne lede og fordele arbejdet på tværs af alle interessemodsætninger, nemlig undertegnede.

Jeg er ikke helt sikker på, at jeg i situationer hvor der stod mere på spil, ville have moral nok til at stå det igennem, som nu skete. Valgforhandlerne insisterede på mig som klokker, og jeg kunne fuldstændig efter forgodtbefindende diktere mine betingelser: de og de skal være embedsmænd, denne forening skal hjælpe mig med dette og hine med andet

osv. osv.. Da alt var dikteret færdigt, skrev alle valgforhandlerne under på deres foreningers vegne, og de allernådigst udpegede embedsmænd skrev under på deres håndfæstning. Derefter gik vi op i store sal og vedtog det hele, mens den forvirrede forsamling så til. Og så var der ellers fest i fægtekælderen.

Da jeg næste dag stavrede døddrukken ned af 3. gangs alt for smalle trappe, for at se om det skulle hjælpe en smule, at tage et bad, mødte jeg min daværende nabo P.V.Mortensen, som sagde noget i retning af: "Hvor var vi dog fulde igår, ja du blev jo valgt til klokker - kan du huske det?" Jeg tænkte, at jeg helle måtte gå op og sove videre, så gik det nok væk igen.

Indflytterfesten arrengerede jeg i samarbejde med Gamle. For at fratage indflytterne enhver illusion om det sted de var flyttet ind (således at de regensielle demagoger såmeget desto lettere kunne fylde dem med nye), blev festen arrengeret som en krisetidsfest. Statsmagtens griske anslag mod Kommunitetet blev sat ind i deres rette samfundsmæssige ramme. På store billeder tonede den reaktionære kriseløsnings førstemand, atomkrafttilhængeren Morten Lange, flankeret af prominente mørkemænd som Anker Jørgensen og Oversylten; og overfor dem hang autentiske billeder af tredivernes arbejdsløshedskøer og fattigbespisning. Man startede med at afsynge Nordahl Griegs "Kringsat af fiender". Derefter holdt jeg en tale om nødvendigheden af at fortsætte vor kamp for de feudale rettigheder, hvor jeg både advarede mod at forfalde til defatistisk afmagt, og mod at tro at løsningen lå i individuelle terrorhandlinger. Derefter åd, drak, og skrålede regensianerne ganske som de plejer; og siden blev der danset, fleurtet, og kastet med flasker til hen på morgenen.

Revyen arrengerede jeg sammen med Skrap, hvorfra revydirektøren Henrik Bjerregård Thomsen også kom. Den forløb ganske som enhver anden regensrevy. Nogle var stødte over den måde de blev svinet til på, andre var fornærmede over at blive forbigået i tavshed; og alle morede sig i det hele taget kosteligt. Kun kan det måske bagefter beklages, at man undlod at holde sig lystig over VP's sygdom, således at han for en gangs skyld helt måtte gå fuldstændig ram forbi.

Trods en vis mangel på arbejdskraft lykkedes det at holde to klokkerarrengementer. Det første var en aften med anarkisten og historikeren Carl Heinrich Pedersen. Det var meningen, at han skulle fortælle om såvel sit mangeårige virke i den danske arbejderbevægelsels venstrefløj, som om sit arbejde med dennes historie. Uheldigvis havde nogle respektfulde historikere på Århus Universitet netop på dette tidspunkt, fået den generelt set udemærkede ide, at hædre den autodidakte C H P ved at udnævne han til æresdoktor. Dette var imidlertid gået den ældre mand til hovedet, og på trods af sine anarkistiske synspunkter brugte han lang tid til at tale om sit æresdoktorat. Først efter at Bjørn Meidel, der har en vis erfaring med at interviewe ældre mennesker om deres revolutionære fortid, var blevet ordstyrer, kom både de morsomme politiske historier og C H P egne politiske sysnpunkter frem i et veloplagt fortalt kalejdioskop.

Op mod jul arrengerede jeg en "julestue", dels for at få regensianerne til at klippe noget nyt julepynt til juleballets store flotte juletræ (det blev også til en flot samling af skæve julehjerter, sorte engle, allehånde fallossymboler, og forskellige andre småneurotiske stykker hemsløjd). Men dels havde jeg også tænkt mig, at en eller anden poetisk ping skulle komme og fortælle om dengang, julen ikke var syltet ind i kristen fims af kommerciel næstekærlighed, dengang da det årlige ædegilde endnu havde en sakral betydning for verdens fortsatte gang, og da en julebuk var andet end en stråmand. Det var imidlertid meget vanskeligt at finde nogen, som var villig til at underholde ud fra dette tema, så det endte med at Jørgen Kjær og jeg læste forskellige tekster op, der lå indenfor det samme tema, bl.a. Halfdan Rasmussens "Julekallender for voksne".

Jule ballet arrengerede jeg med en del vanskeligheder sammen med Conventet og sammen med en masse andre mennesker, som kunne se, at det aldrig ville gå godt, hvis man overlod det til Conventet allene. Det blev et helt traditionelt julebal, hvor store sal var prydet af en fantastisk blomsterudsmykning, som generøst var stillet til rådighed af Regensens Blomsterhandler. VP var nu atter blandt os efter at have overstået sin svære sygdom, og han holdt traditionen tro

sin sædvanelige maratontale, hvor han hverken glemte sig selv eller det lille barn i krybben.

Under juleballet blev klokken stjålet. Og jeg spekulerede i et stykke tid på, hvem den formastelige kunne være. En overgang mistænkte jeg Bisgård, som plejer at stjæle klokken af ren og skær griskhed, for at forlange en ublu løsesum for den, men denne gang var det ikke ham. Det lykkedes at få opsnuset, at den virkelige klokketyv var Nørregård.

Da jeg en aften fortalte dette til P (Jens Peter Nielsen), udbrød han helt spontant: "Det skal den store selvhævdende narrøv guddødemig ikke slippe levende fra", og mens han vemodigt tænkte på sin fortid som medlem af Conventet, fortsatte han: "han skal komme til at levere klokken tilbage, uden at det skal koste så meget som en lys øl." - Og sådan blev det virkelig.

Det forholdt sig således, at P stod overfor at skulle rejse til Australien, hvor han havde fået et stipendiat. Nogle dage før afrejsen henvendte P sig til Nørregård og spurgte om han for sjov skyld ikke skulle tage klokken med på sin rejse for at fotografere den i Hong Kongs opiumshuler, blandt Fijiøernes unge skøndheder, og bundet til halen af en australsk kænguro. Nørregård var i begyndelsen yderst betænkelig, men i sidste ende afgjorde hans idelige higen efter regensiel omtale sagen. Han mødte op i lufthavnen for at aflevere klokken til P og se at den blev fløjet vel ud af landet.

Det blev den dog på ingen måde. I en pasfotoautomat tog P en serie billeder af sig selv og klokken, hvorefter den blev overgivet til en for Nørregård ukendt person, som kort tid efter gav den videre til mig. Jeg gemte den i en stor kasse med fotoudstyr, som jeg plejer at have stående på mit værelse; og mange kendte regensianere har siden siddet lænet op af selv samme kasse, mens de med dæmpet stemme og fuld af ærefrygt diskuterede, hvad der dog var blevet af klokken.

P sendte så billederne fra Hong Kong til Nørregård, og lod ham forstå, at de var taget der. En uge senere sendte han så et rædselsvækkende brev fra Fillipinerne, hvori han fortalte, at der havde været indbrud på hans hotel, og at klokken og forskellige andre effekter derved var blevet stjå-

let. Indholdet af dette brev blev hurtig kendt på hele Regensen , og til sidst blev det klæbet ind i protekollen. Der opstod en vild og langvarig diskussion om klokkens skæbne. Nogle troede, at dette kostelige stykke var gået tabt for altid, andre at den nok ville vende hjem sammen med P, og atter andre fremførte forskellige usandsynlige teorier om klokkens opholdssted, men ingen mistænkte nogensinde mig for at være i besidelse af den.

Først på generalforsamlingen, efter at jeg var gået af som klokker, trådte jeg frem med klokken og afleverede under stor applaus denne til den nyvalgte klokker Niels Willumsen.

Efterårsklokker 1978
Niels Kristian Steensberg

Klokkeren og anarkisten og æresdoktoren Carl Heinrich Pedersen

Oprydningshold efter indflytterfesten

"P" (der foregav at have fjernet klokken til Hongkong) med klokken

Det lå ligesom i luften. Alle på Gården vidste det, ingen ønskede det anerledes, alternativer gaves ikke. Willumsen skulle være klokker!
Selve valgforhandlingerne bar derfor da også præg af ren formalisme og forudsigelighed; det var således blot alles inderlige og hede forhåbninger som indfriedes hin frost- og stjerneklare februaraften på Regensens Store Sal, da en enig generalforsamling slog fast, at Regensen atter skulle gå et forår i møde med Conventet som klokkerforening - den bedste garanti for et løssluppent og særpræget forårssemester.
Måske ville det her være på sin plads at nævne, at brugsmandsposten gik til Tilias harmonikaspillende Asbjørn Strøm, P-mandsposten til hoffisten Peder Johannes Styelsgaard Augustus Christensen (senere siouxialisten af samme navn) i duumvirat med foreningsfællen A.Brun-Schmidt samt endelig at Gamles sejge Solveig Carlsen blev Gårdens Sportskvinde.
En stor overraskelsede indtraf under Generalforsamlingen, idet Regensklokken, som de fleste var overbeviste om var stjålet fra en hotelbankbox i Manila på Philippinerne (En lang og speget historie!), pludselig blev bragt til veje af den afgående klokker N.C.Steensberg, som indrømmede, at han hele tiden havde haft den gemt i sin snavsetøjskurv!
Det første klokkerarrangement blev en tøndeslagning (det var just Fastelavn) med mange gode og værdifulde præmier lige fra gavekort på besøg i Rundetårn til portrætter af Ayatollah Khomeini.
I erkendelsen af Regensens åbenhed for tidens strømninger, kunne indflytterfesten simpelthen ikke henlægges til andet regi end PUNK'en! En rigtig PUNK-fest er aldrig tidligere set på Gården. 75 personer, tilsyneladende lige ankommet fra grillbaren under akkompagnement af Sigurds Kogeplade, samledes om den brutalt smukke FOLKEVOGN som holdt parkeret midt i Store Sal! Borddækningen bestod af musefælder og fluesmækkere, vinen var grøn, flygelet indpakket i sølvpapir og klokkeren havde grønt skæg. Bagefter dans til det kendte discoteque "Tiger-disc".
Den 4.marts fyldte Provst Bjerrum 70 år, men da provstefamilien havde henlagt residensen til Skagen nøjedes regensianerne indtil videre med at sende en opmærksomhed i form af blomster.
Henved 100 dukkede op til den store musikbaraften, hvor fire musikanter, deriblandt Jens Folkesanger og Paul Banks, fremførte et righoldigt og varieret repertoire. I pausen vistes filmen "Regensianerne hilser Jomfru Lind, Lindefrokosten 1942"

(dengang var Conventet naturligvis også klokkerforening!)
Medvirkende til det store publikum var måske også den omstændighed, at al øl var gratis! En tidligere regensianer var vendt hjem fra New York for at blive doktorand her i København og havde fået dispensation til at afholde sin doktorandfest her på Regensen. Pris: Bajere til regensianerne!
Lige siden sidste års Lindefrokost havde Regensen ligget i trælse og urimelige forhandlinger med Trinitatis Sogns Menighedsråd (TSM) som lod hånt om regensianernes hævdvundne privilegium angående besættelse af Rundetårn under Lindefrokosten. TSM havde endda engageret hele to sagførere, som i en henvendelse til Provsten stillede flg. ultimative krav vedr. tårnets benyttelse i forbindelse med Lindefrokosten A. Besøget skulle foretages inden kl. 13, dvs før frokosten overhovedet var startet. B. At ingen regensianer under nogen omstændigheder måtte medbringe så meget som en enkelt lille diskret flaske bajersk øl. Desuden ville tårnet blive lukket kl.13! VP henvendte sig i ellevte time til de benhårde og følelseskolde advokater, men alle hans gode og snedige argumenter blev fejet af bordet: Regensianerne skulle holde sig væk. Og hvad er en Lindefrokost uden dans på toppen af Rundetårn. Ergo måtte regensianerne tage sagen i egen hånd. Og hør blot: Ad forskellige kanaler lykkedes det regensianerne at fremskaffe et kopi af nøglen til Rundetårns Trinitatisindgang! Det var en tavs og sammenbidt flok viljestærke regensianere som efter Lindefrokosten listede forbi Rundetårns hovedindgang med det påsatte skilt med bemærkningen "Rundetårn er i eftermiddag lukket på grund af reparation" (En lille hvid menighedsrådsløgn!). Videre ind i selve Trinitatis og efter først at fejlagtigt at have låst døren til kirkens rengøringsmagasin op lykkedes det at finde den hemmelige dør ind til tårnet. Derefter kunne intet længere standse regensianerne, end ikke den noget overrumplede inspektør Sørensen (som dog senere tildeltes et beløb svarende til de i første omgang undgåede entreer samt en flaske whisky). Atter havde regensianerne slået fast, at Lindefrokosten og Rundetårn hører sammen! Endnu i skrivende stund har det åbenbart temmelig flove og slukørede TSM ikke henvendt sig angående den omtalte begivenhed.
I øvrigt gik festen som den plejer: sjoflinger, smørrebrød, øl og politiet. Provsten fik overrakt sin fødselsdagsgave fra regensianerne: en clubcykel som han straks indviede med en æresrunde rundt om frokostbordet næsten uden slingren.

Iøvrigt blev begivenhederne omkring Rundetårns indtagelse omhyggeligt dækket af Berlingske Tidendes Virtus Schade som lavede en artikel om Regensen til avisens Kr.Himmelfartsdags-udgave. I denne artikel afsløredes det også hvem der havde stjålet klokkerens klokke (som havde været stjålet i 2½ måned!). Denne oplysning var dog ikke klokkeren til megen nytte, da han på det pågældende tidspunkt opholdt sig i Paris; men mange stygge bandbuller udsendte klokkeren fra Notre Dame til de nedrige hoffister. Kort efter hjemkomsten udvekslede klokken mstik mod al hidtidig praksis- med en flaske toldfri whisky.
En mild forårsaften havde Regensen besøg af digteren Benny Andersen som læste op af sin store produktion og med en sjælden set virtousitet behandlede regensflygelet lige så elegant, som han gennem årene har behandlet krinkelkrogene i det danske sprog. Dagen efter var VP på biblioteket for at låne"denne Andersens" produktion!
Lindeballet var lovet at skulle blive noget særligt. Og det blev det. 110 personer havde forud for festen tilmeldt sig og anført hvilken kombination af menuer, alle udsøgte franske specialiteter, de ønskede. Man havde valgfrihed ml. 4 forretter, 4 hovedretter og 4 desserter. For blot at nævne et par stykker: vinbjergssnegle, hjemmerøget ørred, fyldte perlehøns anrettet på anisblade og kastaniecreme surprise. Millioner (jeg tror ikke jeg overdriver) af nyudsprungne blomster prydede bordet takket være stor velvilje hos "Blomster ved Regensen". Midt under klokkerens præsentation af kokke og tyende flåede en brutal og animeret regensianer klokken ud af hænderne på den talende klokker; en uskik som fortjener dadel og fordømmelse, og som forhåbentlig viser sig som et beklageligt engangstilfælde! Klokketyveri må foregå ved list og snedighed, ikke ved regulær voldsudøvelse.
Efter middagen dansedes til Lundtofte Big Bands 17-mand store orkester. Aftenens clou var midnatsunderholdningen: Festfyrværkeri ved Tivolis kunstfyrværker, som efterlod et uforglemmeligt indtryk hos alle. Om morgenen serverede provstefamilien morgenkaffe samt do. brød.
Det svagest besøgte klokkerarrangement fulgte kun få dage efter Lindebalssuccesen: Fælles morgenbadning i badekælderen, hvortil klokkeren generøst donerede shampoo. Dernæst morgenmad og bitter i gården. Renhed er åbenbart ikke regensianernes fornemste dyd, thi kun ca. 5 personer deltog i renselsesprocessen!
Sommeren forløb fredeligt, kun få regensianere på gården samt

en enlig cykel højt til vejrs i skorstenen (iøvrigt til stor moro for gæstende turister).
Klokkeratets sidste arrangement var en sydamerikaaften, hvor Regensens jungledoktor Finn Dansgaard fortalte om og viste lysbilleder fra sit 1 1/2 års ophold i Perus jungle. Foredraget suppleredes med tequila.
Konklusion: Conventet - den jubilerende forening (herom andetsteds i bladet)- borger for kvaliteten. Ve den forening som herefter tør påtage sig et klokkerat. Se se det er Conventet.

CCCDR
Niels Willumsen
Forårsklokker 1979

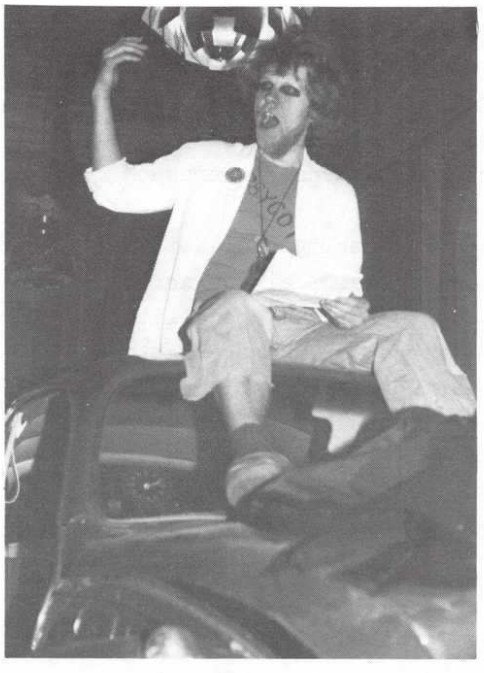

Klokkeren holder den ganske sal i ånde under PUNK-festen. (Bemærk VW'en)

VP var ved at blive Kattedronning

Klokkerforeningen
januar 1979

Konventet bliver 5o.

Sammenlignet med "Gamles" alder er det jo småting, den er vel rundt regnet tre gange så gammel, men alligevel: Der har været liv i den baby, der i 1929 så lyset under en vanskelig fødsel, og som havde en ret urolig barndom, sådan som det fremgår af Prenters "Skabelsesberetning". Det burde vel være ham,der skrev dette indlæg, men på den anden side må jeg da erkende, at det var mig,der i porten opsatte en indbydelse til stiftelsen af "Foreningen til vildfarne teologers frelse" eller noget i den stil. Bag dette lå den anskuelse, at teologer som oftest var "hvide myrer", som vi kaldte dem, der flittigt "bogede", men ikke deltog i Regensens kammeratlige liv.

Det var min og flere andres opfattelse, at netop teologerne måtte have en mission rettet mod de andre regensianere, at de kunne tilføre regenslivet væsentlige værdier. I formuleringen lå naturligvis at påvirkningen måtte blive gensidig, noget om, at de kunne reddes fra en isolation, der let kunne fortsættes i præstegårde eller hvor de nu kom hen.

Det var udtrykkeligt hensigten, at foreningen skulle bestå både af teologer og andre, så der kunne fremstå et alternativt festligt regensliv.

Vanskelig blev situationen, da ovennævnte indbyder, vistnok endda samme dag, blev optaget i "Pip"! Men efter forhandlinger med "Pip" fik man dog startet den nye forening, der da skulle være upolitisk i regensiel forstand, men iøvrigt en vækkerforening. Snart så man da også flere i Konventet samtidigt være i andre foreninger (Det var jo da i overensstemmelse med formålet).

Foreningen skabte snart sine egne traditioner, fælles morgenkaffe, nattevandringer på Langelinie m.m. Et par navne må jeg have lov at nævne, Prenter og Fangel, jeg tror de kan stå som eksponenter for denne tidlige periodes idealisme. Det var først og fremmest de to, der følte, at de som teologer måtte ud af busken og deltage i regenslivet. Jeg ved, at det skaffede dem personlige vanskeligheder, næsten kriser, men jeg tror, at de som vi andre følte at de fik noget værdifuldt med ud i tilværelsen "bagefter".

Men der er visse foreteelser, der har deres egen indre logik ! Snart prøvede de andre foreninger at fiske valgstemmer ved at fri til Konventets medlemmer. Og det varede ikke ret længe før Konventet lod

sig friste til at deltage i regenspolitik. Og så måtte to-foreningsmedlemmerne vælge, hvor de ville stå. Og nu gjorde Konventet sig stærkt gældende. Allerede i 1931 fik den sin første klokker. I denne nye modus har foreningen levet,og levet vel. Det vil med al tydelighed fremgå af medlemslisten ned gennem de 5o år.

At Konventet nu har bestået i 5o år, at det nu ved jubilæet er indehaver af klokkeratet, og at det ønsker at hilse på os gamle, kan nok få hjertet hos en af stifterne til at slå et par slag ekstra.

Hjertelig tillykke

Bernhard Andersen

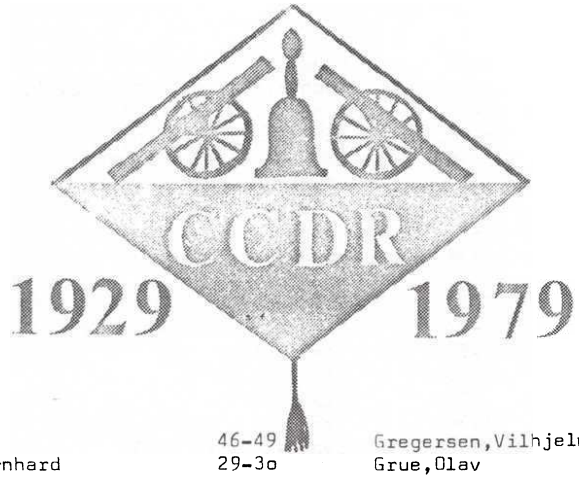


| | |
|---|---|
| Amdrup,Erik | 46-49 |
| Andersen,Bernhard | 29-3o |
| Andersen,Børge | 47- |
| Andersen,Hans Jacob | 71-73 |
| Andersen,Niels Knud | 38-42 |
| Andersen,Ulla Overgaard | 76- |
| Asmund,Kirsten | æresmedlem |
| Asmund,Vilhjelm Johs. | 29-3o |
| Balle,Holger | 39-42 |
| Balle,Lisbeth | 76- |
| Balle-Petersen,Paul Kj. | 58-61 |
| Bergstedt,Jens Erik | 36-38 |
| Bertelsen,Anders Chr D. | 35-38 |
| Bitsch-Larsen,Immanuel | 38-4o |
| Bjerrum,Hans Jannik | 76- |
| Blad,Michael Caspar | 72-75 |
| Bording,Frede | 31- |
| Brint-Nielsen,Svend | 39-42 |
| Brun,Gunnar | 35-38 |
| Buchardt-Larsen,Bjørn | 68-72 |
| Christensen,Chr. Bakmann | 39-43 |
| Christensen,Erik Juhl | 62-66 |
| Christensen,Henrik Dons | 32-35 |
| Dal,Per Johan Erik | 45-49 |
| Dalhoff,Jørgen Birger | 68-72 |
| Damm,Erik Nielsen | 36-39 |
| Ditlevsen,Ove Dalager | 56-59 |
| Djurhus,Johan Frits | 37-42 |
| Due-Hansen,Johs Viktor | 3o-31 |
| Dumstrei,Christian | 45-47 |
| Elkjær,Paul Jensen | 37-39 |
| Ellendersen,Jens P.M.E. | 42-43 |
| Eilefsen,Peter | 58- |
| Eskildsen,Kr | 29- |
| Fangel,Richard | 29-31 |
| Fenger,Peter | 33-34 |
| Fenger,Karl Flemming | 33-34 |
| Fledelius,Paul | 3o-33 |
| Florentsen,Florents | 51-54 |
| Follend,Johs Emil Trier | 31-32 |
| Fosgaard,Helge | 73-76 |
| From,Alfred Petersen | 34-36 |
| Frølund,Kresten,Feldborg | 33-34 |
| Gadegård,Niels Hemming | 45-49 |
| Gilberg,Aage | 34-36 |
| Glad,Erling Morten | 55-59 |
| Grabowski,Simon | 59- |
| Grannum,Axel Richard | 31-33 |
| Gregersen,Vilhjelm | 36-39 |
| Grue,Olav | 5o-52 |
| Grøn,Sigurd | 32-34 |
| Grøn,Sigvald | 32-34 |
| Hansen,Carl Frede Th. | 29-33 |
| ‡Hansen,Carl Robert | 31-33 |
| Hansen,Erland Brun | 59-63 |
| Hansen,Niels Vilhjelm | 48-51 |
| Hansen,Ove Johannes | 47-49 |
| Hansen,Poul Verner | 31-33 |
| ‡Hansen,Preben Alsøe | 56-6o |
| Hansen,Richard Wagner | 48- |
| Heinemeier,Henning Gunnar | 41-42 |
| Heinemeier,Erik Vagn | 41-44 |
| ‡Hendriksen,Jørgen | 48- |
| Herlufsen,Børge Henning | 31-35 |
| Heslyk,Gunnar | 53-55 |
| ‡Hjelm,Kaj Kristian | 56- |
| ‡Holm,Hans | ? |
| Holm,Jacob | 79- |
| Holst,Knud | 52-55 |
| Højbjerg,Peder | 3o-31 |
| Ingwersen,Niels | 56-6o |
| Jacobsen,Carl Georg | 46-5o |
| ‡Jensen,Axel | 31-33 |
| Jensen,Bendt | 47-48 |
| Jensen,Erik | 57-6o |
| Jensen,Ernst Heinrich | 61- |
| ‡Jensen,Frede | 49-53 |
| ‡Jensen,Hans Aage | 49-52 |
| Jensen,Ib Krarup | 56- |
| ‡Jensen,Jens Helge Ommestrup | 52- |
| ‡Jensen,Ole Henning | 44-47 |
| Jespersen,Hans Geert | 49-51 |
| Joensen,Jørgen Eilef | 35-39 |
| Johansen,Folke | 35-37 |
| ‡Johansen,Joen | 4o- |
| Juel-Jensen,Bent Ejner | 45-48 |
| Jørgensen,Finn | 59-62 |
| Jørgensen,Henry | 39-41 |
| Kjeldsen,Tage | 52- |
| Kløft,Bendt Gudmund | 53-56 |
| Knudsen,Birthe Kjærgaard | 79- |
| ‡Knudsen,Knud Raarup | 56-59 |
| Koch,Ida Benedicte | 74-78 |
| Koch,Johan | ? |
| Krarup,Elisabeth | 72-75 |
| Kristiansen,Jørgen | 53- |

| | |
|---|---|
| Kristiansen,Poul Bernhard | 29-31 |
| Kristiansson,Steen | 7o-75 |
| Kristensen,Kristian | 53- |
| Krogh,Børge | 55-58 |
| Larsen,Carl Edv. (T.K.) | 29-3o |
| Larsen,Erik Gjerulf | 29-31 |
| Larsen,Helge Anker | 49-54 |
| Larsen,Lars Chr. | 78- |
| Lauritsen,Chr Martinus | 51-54 |
| Laursen,Karl Magnus | 42- |
| Lindhardt Jensen,Karl | 51-54 |
| Lisse,Karl Chr. Martinus | 35-37 |
| Lomholt Sørensen,Carl | 53-57 |
| ‡Lundsøger Ejler | 31-33 |
| Madsen,Hans Chr. | -32 |
| Madsen,Hans Iver | 34-36 |
| Madsen,Magnus | 39-42 |
| Madsen,Vagn Vinge | 33-34 |
| Magelund,Johannes | 32-34 |
| Meyer,Heinrich | 34-36 |
| Meyhoff,Hans Henrik | 66-7o |
| Mikkelsen,Oli | 49-56 |
| ‡Mikkelsen,Pall | 5o-55 |
| Moestrup,Jørn | 57- |
| ‡Mortensen,Mannbjørn Jakke | 43-48 |
| Mygind,Hellen Bothildus | 37- |
| Mølgaard,Gunnar Valdemar | 29-31 |
| Møller,Lene | 72-75 |
| Møller, Sven Ove | 46-47 |
| Mørkbak,Alf | 39-43 |
| Nicholajsen,Per | 79- |
| Nielsen,Erik Malberg | 68-72 |
| Nielsen,Kristian Kastberg | 41-44 |
| ‡Nielsson,Per | 62- |
| Nielsen,Poul Ebbe | 62-66 |
| Nielsen,Stig Lynghøj | 75-77 |
| Nielsen,Tage Woetmann | 35-37 |
| Nygård,Ole | 69-73 |
| Nørgaard,Olaf Kristian | 39-42 |
| Nørgaard,Svend Aage | 33-35 |
| Nørregaard,Jesper | 77- |
| Olsen,Arni | 42- |
| Olsen,Jacob Ingvald | 36-4o |
| Olsen,Poul | -58 |
| Olsson,Erik | 67-68 |
| Overgård,Ingvard L.G. | 34-36 |
| Overgaard,Peter | 39-31 |
| Pedersen,Carl Mariager | 29-33 |
| Pedersen,N.Hervard Knudsen | 34-36 |
| ‡Poulsen,Gunnar | 32-36 |
| Poulsen,Sven Egedal | 49-52 |
| Poulsen Winther,Johan H. | 53-56 |
| Prenter,Regin | 29-31 |
| Pump,Hermann Ludwig | 49-51 |
| Rasmussen,Petur Martin | 53-56 |
| Riis,Robert | 45-48 |
| Riisgaard,Karl Vibech | 41- |
| Riishøjgaard,Sigfred | 31- |
| Riis-Vestergaard,Hans Agner | 48-5o |
| Roos,Karin Lull | 71-74 |
| Roos,Merete | 78- |
| ‡Rubak,J. | ? |
| Rudbeck,Henrik | 67-69 |
| Ruge,Karl Ludvig | 52-55 |
| Røndberg,Jes | 76-79 |
| Sachse,Robert,Walter Ludvig | 38-41 |
| Schade-Poulsen,Poul | 47- |
| Schlanbusch,Henning | 29-3o |
| Schmidtsdorff,Walther | 6o-63 |
| Simonsen,Jens E,Jensen | 31-33 |
| Sneskov,Rikard | 35-36 |
| Sorgenfrei,Theodor | 36-39 |
| Spies,Simon Ove Ogilvie | 48-51 |
| Sprogøe,Ove | æresmedlem |
| Steenberg,Hans Jørgen | 74-78 |
| Steenhard,Jørgen Frank | 57-58 |
| Sten,Holger | 29-31 |
| Stenvang,Bodil | 73- |
| Stevns,Kåre | 7o-74 |
| Stougaard-Andresen,Peter Fr. | 41-44 |
| Svane-Knudsen,Poul | 47-51 |
| Svane-Knudsen,Verner | 44-47 |
| Sølling,Niels Jakob | 36-38 |
| Søndergaard,Erik Yde | 67-7o |
| Søndergaard,Karl Gunnar Kr. | 42-46 |
| Sørensen,Kim Lybech | 72-76 |
| Sørensen,Lissi Parmo | 78- |
| Sørensen,Søren Chr. | 43-45 |
| Thomsen,Jens Fr. Lind | 3o-32 |
| Tjalve,Gunnar | 33-36 |
| Toftum,Johannes Michael | 39-42 |
| Torp-Petersen,Chr.Tobias | 73-75 |
| Troels-Schmidt,Jørgen Andreas | 37-4o |
| Tvergaard,Bode | 34-35 |
| Taarnhøj,Knud Palle | 41-45 |
| Vedel,Lavge Sohner | 5o-53 |
| Vestergaard,Johan | 47-49 |
| Vibild,Hans Ole | 57-6o |
| Vraae-Jensen,Gustav | 33-35 |
| Vædele,Anne Marie Yvonne | 75- |
| Wassmann,Kurt Erik | 38-41 |
| Wendelboe,Erik | 42- |
| Willumsen,Niels | 76- |
| Wolf,Jens Chr Colding | 44-48 |
| Woller,Bent | 54-58 |
| Wraae,Hans Lauritsen Iv. | 31-32 |
| Zeuthen,Frederik Mogens | 69- |
| Østergaard,Torsten | 35-38 |

Ialt 2o4 conventualere er registreret i CCDR's arkiver i perioden : 1929-1979.De,der forlod foreningen i utide,er ikke medregnet.CCDR modtager stadig gerne rettelser og tilføjelser til listen og især gerne oplysninger/adresser på de med ‡ mærkede.Endvidere formidler vi gerne kontakt, så vidt det er muligt.

Sept. 79 Ulla Overgaard Andersen.

CONVENTETS 50-ÅRS JUBILÆUM.

Lørdag den 29. september afholdt foreningen CONVENTET sit 5o-års jubilæum, naturligvis på Regensens Store Sal. Et omfattende opsporingsarbejde var gået forud for at opspore conventualere helt tilbage fra 1929 og op til idag, ialt over 2oo (se medlemslisten andetsteds i bladet).

I henved et par måneder forud havde alle sejl været sat for, og Conventskanonerne bragede utrætteligt de sidste overophedede par døgn, mens Conventets 6 kokke lavede mad over tre køkkener og med ikke mindre end tolv ovne. Der var lagt op til en helt usædvanlig fest! Conventsfamilien, ialt loo mand m/k, mødte op klokken nitten til velkomstdrink i Regensens bibliotek, hvor det var muligt at beskue en udstilling af gamle og nye fotografier fra Conventets og Regensens arkiver. Da biblioteket var pakket indtil bristepunktet, formodedes det, at alle nu måtte være dukket op, og Kansleren bød velkommen, idet han derefter beordrede hele selskabet ud i den bælgravende, kulsorte septembernat for at lade sig fotografere til et overordentligt opstillet portræt i lighed med Lindefrokostbilledet.
Så til bords. Festbordet var holdt i gule og røde flammende farver ved hjælp af Regensvildvinens efterårsløv, og væggene var prydet med utallige gamle Conventsplakater. Toastmasterne, Conventets to sidste klokkere, Stig Lynghøj (74-77) og Niels Willumsen (76- ),indledte med at præsentere de elleve nuværende conventualere,som alle fik hægtet en kort og fyndig karakteristik på sig, og efter at chefkokken Jacques von Westengaard havde præsenteret menuen + vinene, bød Conventets kansler, Jesper Nørregaard,velkommen. Vel inde i den gravade laks var tiden inde til aftenens festtaler, alias Conventets stifter, Bernhard Andersen (29). Bernhard berettede om den første tid i "foreningen til vildfarne teologers frelse", som foreningen oprindeligt kaldtes, med fremtrædende navne såsom Regin Prenter, Fangel og Schlanbusch. (Se iøvrigt Bernhard Andersens Jubilæumsindlæg her i bladet). Næste taler var Bitch Larsen (38-4o), som overrakte Kansleren skive nr.1 af den gamle Regenslind signeret af daværende provst Søren Holm. Efter en heftig diskussion startet af Simon Spies og Bendt Jensen om, hvorvidt det hed "conventualer" eller "conventualia" (forsamlingen enedes om "conventual", hvilket bør tages ad notam), talte hhv. Robert Sachse (38-41) og Troels-Smith (37-4o) om deres fælles tid på Regensen. Og så var tiden inde til at optage et nyt medlem, nemlig teologen Birthe Kjærgaard-Knudsen. Efter behørig præsentation, og da ingen havde kvalificerede indvendiger,gik optagelsesplakaten til porten rundt og indsamlede samtlige gæsters underskrifter. Foreningens ældste og dens

indtil videre yngste medlem poserede derefter for fotografen under stor applaus.
I mellemtiden havde 3o-årgangen grublet længe og intenst over teksten til en Conventsang, som var gået i glemmebogen engang i 5o'erne. Langt om længe blev de enige og havde fordelt afskrifter af Sachses gennemrettede manuskript. Sangen "Conventus Collegium Domus Regiæ" blev afsunget under stort bifald, især fra de nuværende conventualere, som besluttede at genoptage den som slagsang!
Dernæst vistes en film fra Lindefrokosten 1979 optaget af Hans Bjerrum (76-). Filmen lod mere end antyde, at Lindefrokosten stadig overlever i bedste velgående og med den traditionelle nære kontakt med ordensmagten.
Hovedretten, Oksefilét a la Regence, ledsagedes af en musikalsk ironi ved 3 af Conventets (og Regensens!) første piger, Lull Ross (første kvindelige regensianer!), Elisabeth Krarup og Lene Møller, alle primo 7o'erne, som påpegede det barokke indskud i festindbydelsen: "Du er velkommen til at tage din kone med, hvadenten hun har en speciel tilknytning til Regensen eller blot er almindeligt interesseret". Hver af de tre beklagede, at de ikke havde nogen kone at tage med. Der fik vi nok den, hvaba?!
Apropos indbydelsen; den bar på forsiden Conventets ny bomærke: Hatten, Klokken og Kanonerne (er afbilledet her i bladet) og er tegnet af Ulla Overgaard Andersen (76-).
Provst Bjerrum indskrænkede sig til at tale i eet minut, men indlagde sig ikke desto mindre uforglemmelig hæder ved at betegne Conventet "Gårdens bedste forening"!
Man sang "CCDR, CCDR CONVENTET",og taler fulgte af P. Høibjerg (3o-31) og Simon Spies (48-51) med konklusionen: Regenstiden - Nyd den! Kaj Munks altid aktuelle "Mit navn er kuns Jensen" nærmest eksploderede ud i salen, hvorefter 5o-55 årgangene ved Bjørn Buchard-Larsen fremførte Conventssangen "Vi er Conventet, vi har styrke, vi kan druk og eros dyrke".
De tre ovennævnte tidlige Conventspiger høstede et stort og utrætteligt bifald ved i kor at synge hele tolv med omhu udvalgte dødekantatevers fra deres generation, alt imens de respektive ofre måtte stå og træde frem til hobens nidstirrelse (og der blev ikke lagt fingre imellem!) under afsyngningen. Skrap kost!
Desserten, 25 Rubinsteinkager,garneredes af VP's tale, som indeholdt en opfordring til at indtræde i Regensianersamfundet - for at gøre det mere morsomt, som han udtalte - og han lod en tilmeldingsliste gå rundt, hvorpå tegnede sig ikke mindre end ca. en snes nye medlemmer.

Senere talte Sigvald Grøn om sin regenstid efterfulgt af Carl Lomholt, som meget vittigt berettede om Kongens besøg til en slåbrokaften og om majestætens hilsen på "Frederik". Dengang skulle man iøvrigt nøjes med en 15-watt pære i loftlampen og en 25-watter i læselampen. Og så måtte man da iøvrigt slet ikke have pigebesøg efter klokken 24.
Stemningen var nu ved at blive særdeles høj og løssluppen, og toastmaster Stig satte en brosten fra Regensgården til auktion.
Den ene ivrige byder overgik den anden, og snart var man oppe på hele 1o,- kr.(!); senere 5o, så 5oo, og det endte med at Spies gik af med klenodiet for hele 1ooo,oo kr.! (Senere glemte han dog at tage den med sig, så vi har pænt lagt den på plads igen til brug ved 75-års jubilæet).
Derpå et andet af aftenens højdepunkter: Festfyrværkeri i gården ved Tivoli's kunstfyrværker Hofmann-Barfoed; enestående smukt med teksten "CONVENTET - 5o" i flammende ildformationer. For mange gamle conventualere har det vel været deres livs oplevelse (?!) - men fyrværkeri er et af det nuværende Convents specialer; vor kanoner Lars Chr. Larsen fandt på det, fordi det er blevet så forbandet svært at skaffe krudt til kanonerne.
Kaffen og cognacen (som der var rigeligt af) sluttede middagen af. Jørgen Steenhard (57-58) sagde pæne ord til kokkene og tyendet. Mange benyttede lejligheden til at beskue de gamle Conventsprotokoller samt udstillingen i biblioteket. Efter natmaden dansede nuværende og eks-conventualere og kokke på Salen indtil klokken syv morgen, hvor en på alle måder succesrig fest modstridende ebbede ud.
Vi glæder os afsindigt til næste jubilæum. Specielt til gamle conventualere: På gensyn!
Dette var ordene.

Regensianersamfundet fylder 75 år den 16.oktober 1979.
I den anledning gives hermed et historisk tilbageblik over Christian X's og Frederik IX's forhold til den kongelige Regens.

For ældre regensianere er de følgende erindringer af vedvarende interesse. For de nuværende regensianere er repetitionen måske kun sentimentale rapporter. Fremtidige regensianere vil måske påskønne, at Regensen har bevaret muntre minder om kongerne i vor tid.

Samtidig hylder vi specielt Regensens grundlægger Chr. IV, fordi regensianerne igennem mere end 35o år har betragtet sig som kongens specielle studenter.

Chr X er den første danske konge, som blev student, og han er den første konge, der har været gæst på Regensen som almindelig soldebror adskillige gange. Også Frederik IX har besøgt Regensen, i februar 1957.

Vor tidligere regensprovst, professor Knud Fabricius, har i "Regensen" VI,7, dec. 1947, fortalt om nogle af Chr X's besøg fra 1919 og til 1935, da Linden fyldte 15o år. Det var sidste gang Chr X besøgte os.

Nedenfor er der fra"Regensens" 75-årige rapporter givet nogle udrag, tillige med et par mundtlige beretninger.

187o den 26. september. Klokkerbogen noterer, at tidligt om morgenen hejste flagmanden Regensens flag i anledning af kronprinsens fødsel, den senere Chr X. Flagmanden havde en ugestid forud fejlagtigt hejst flaget. "Men ak, hvor længe var vel Abraham i Paradis!"
(R II,1,maj 1911)

1879 ved Universitetets 4oo års jubelfest deltog i kongens galataffel på Christiansborg Regensens klokker, J. Bast, som repræsentant for samtlige kollegier.

Rundetårn har spillet en stor rolle i Regensens historie. I provstekæden er Rundetårn, Regensen og Chr IV symbolsk ligestillet og sammenkædet.

Ved et regensbal blev der under stor jubel frembåret et mandshøjt Rundetårn med sløjfer under hvert vindue. Oveni var der blomsterbuketter. (R III,5-7,sept.-nov.1915)

1883 i Provisorietiden (Estrup), fik klokkeren K.Bjerre, stud.theol, en alvorlig irettesættelse af stipendiebestyrelsen, fordi han som klokker havde vist en venstreforening rundt på Regensen. K.Bjerre var klokker i 3 semestre i 1884-85, og han sendte "næsen" retur:"Han kunde ikke erkende at have forset sig og protesterede af principeelle

grunde og for regensianernes friheds skyld."

Provst J.L. Ussing var modstander af at tage "Sindelagshensyn", dvs. imod venstremænd, og han lod skrivelsen med klokkerens svar gå retur til stipendiebestyrelsen. Provsten har naturligvis taget K. Bjerre i forsvar. Sagen blev derfor henlagt.

(R III, 37, nov. 1933)

1884 ved lindegildet omtales pany den skærpede politiske strid i anledning af et opslag fra klokkeren. Episoden omtales udførligt i forbindelse med Regensens nationalsang: "Kong Christians Gård" om Chr IV, og om Kongens loyale studenter med kårde osv. "Således endte denne storm i et glas vand". (R IV,1-2,jan.,okt. 1937)

1886 fremkom en ny radikal-politisk sag i anledning af, at regensianerne havde anskaffet deres eget flag. Man fastslog, "at man jo var Hans Majestæts loyale opposition. Derfor ville man flage på kongens og kronprinsens fødselsdage ligesom på grundlovsdagen."

1893. Flagsagen endte med alumnernes nederlag:"Regensianernes eget flag fra 1886 måtte kun bruges i regensgården på regensielle festdage og kun efter forudgående nærmere aftale med provsten."

(R IV,2 nov.-dec. 1937)

1897. En maskeret Chr IV besøger Regensen. Ved rusgildet den 3o okt. 1897 præsiderede "Atleten" med humor og værdighed og med kanonsalut og kongesang. Atleten var stud. theol Ditlef Nielsen. Han var maskeret som Chr IV, iført et kostume, lånt fra et teater. Han spillede kongens rolle uden at overskride sømmelighedens grænse.

De indbudte fem professorer deltog slagfærdigt og vittigt i dialogerne. Det endte med, at "Kongen" huldsaligt tog en orden fra sit bryst, dekorerede prof. Henrik Scharling og sagde:"Vor Nåde som tilforn". "Kongen" greb senere sit puncheglas og sang med dramatik ialt syv vers af: "I gode gamle dage, da var jeg en anset mand, alle folk var glade og sang "Fjerde Christian"

(R II,2-3, 1911)

Se også "Da jeg var Klokker", på opfordring 15 sider, 18 indlæg

(R V, 9, 1941)

1912 var statsminister I.C.Christensen gæst på Regensen. Regensen havde altså forsonet sig med venstremændene.

(R II,2, 1912)

1919 den 1o maj fejredes 35o-året for kommunitetets oprettelse den 25/9 1569. Kong Christian X var til stede.Det var første gang en konge havde besøgt Regensen, siden højsalig Chr IV's dage.

"Ved dette besøg den 1o/5 1919 oprettede Chr X det lindelegat på 5ooo kr 4% obligationer, hvis renter skulle bruges til en kongefrokost under træet hvert år på dets fødselsdag. Under den tyske besættelse 194o-45, da prisniveauet lå så meget højere end i 1919, forøgede Chr X legatkapitalen betydeligt, idet han samtidig betingede sig, at dette på grund af de særlige da rådende forhold ikke måtte blive kendt i videre kredse på Regensen."

(R VI,7 s3, dec. 1947, citat fra provsten)

Chr X's ekstra gave (1941) blev derfor ikke kendt før kongens død i 1947. Den blev derfor ikke retfærdigt omtalt i HRS Jón Ólafssons erindringer i 1975. Denne islandske alumne taler nedladende om "rentebeløbet på kun 2oo kr." (Jvnf. samme standardgavebeløbfra den sparsommelige Chr X til Urkraftens kongeplakat den 2o/2 1926)

(R 1975)

I Chr X's testamente var der yderligere afsat 5ooo kr til fælles regensielle arrangementer.

(R VI,9 s 12, dec. 1947)

Chr X holdt iøvrigt ved 1919-besøget en tale til de nærværende islandske studenter (bl.a. Jón Ólafsson), hvori han stillede i udsigt et snarligt besøg i Island.

(R VI,7 s 2, 1947)

1923 i marts sender Kaj Munk sin ærbødige og hemmelige HENVENDELSE TIL KONGEN. Han henviser til Majestætens interesse og kærlighed til Regensen og inviterer Majestæten med familie til en slåbrokaften, "hvilken dag det måtte kunne passe Deres Majestæt - dog ikke lørdagen!" Allerunderdanigst Kaj Munk."

(Regensiana, ved Arnold Busck,s33)

Kaj Munk skriver, at "hemmeligheden blev røbet, og det hjemlige regensielle samvær forpurret."

(Erindringer s.3o5ff)

Hvordan det gik til, blev først røbet af provst Fabricius i sin tale den 12/1o 194o ved klokkeratets 75 årsdag:

"En dag blev jeg ringet op af en meget højtstående embedsmand der fortalte mig, at Kaj Munk havde indbudt en endnu højerestående personlighed til at komme ind på Regensen til en slåbrokaften. Embedsmanden spurgte mig til råds i sin knibe.

Regenssold 1925.
I baggrunden dr. theol Thune Jacobsen og dr. phil Ditlev Nielsen.

Kongeplakaten 1926,
ved Lundgren ("Urkraften")

Da jeg nu vidste, at vi skulle have den ære at se vedkommende herinde få måneder senere til regensjubilæet (3oo år den 1/7 1923), så at regensianerne nok skulle træffe ham, så bestyrkedes jeg i min opfattelse af, at to så store mænd var for meget til een aften. Hver af dem kunne magelig udfylde den for sig alene."
Altså Majestæten og "stormogulen" hver for sig.
(R V,6,s 6, citat provsten.)

Kaj Munk udtaler nemlig om sit klokkerat (Sept. 1922 - Apr. 1923): "Det at være klokker er omtrent ligeså meget som at være stormogul, om ikke mere."
Til sammenligning har provsten fortalt om Kaj Munks totale mangel ved at overholde aftaler om møder og specielt klokkeslet.
(R V,6 s8, april 1941)

1923 den 1/7 var Regensens 3oo års jubilæum. Efter en pause på fire år deltog Chr X den 3o/6 og den 1/7 i disse 2 dages festligheder. Kongen sagde bl.a.:"Mange store mænd er udgået fra Regensen i tidernes løb til gavn og hæder for Danmark. Lad os håbe at Regensens indsats af unge kræfter må fortsætte mange generationer frem i tiden. - Regensen Leve!"
(R V,4,9,nov 1945 & R VI,7 juni 47)

1925 den 11/5 deltog Chr X i en slåbrokaften. Dagen efter sendte kongen et statstelegram fra Sorgenfri Slot:"Min hjerteligste tak og hilsen til dem alle. Christian R."

1926 den 2o/2 1926 deltog Chr X påny i en slåbrokaften. Fra dette besøg har jeg bevaret min kongeplakat, hvor jeg afbildede Chr IV med billede af Rundetårn. Dette kongebesøg var højdepunktet i min regenstid. Besøget var typisk for disse kammeratlige sold, som begrundede Chr X's enestående popularitet på Regensen.
Aftenen skulle foregå uden formaliteter,Der var ingen til at modtage Kongen, som uden ledsagelse kom gennem Regensporten. Han fortsatte alene gennem gården op til festsalen og bankede på døren klokken 21.oo. Alle regensianerne sad ved bordene i god tid fordi vi respekterede Kongens kendte præcision. Klokkeren råbte "Kom ind" og Kongen blev ført til bordet, som var dækket til smørrebrød, øl og snaps. Efter de sædvanlige mange snapsesange spurgte Kongen:" Hvem har tegnet plakaten,som jeg så i porten?" Jeg blev beordret til at hente den, hvorefter Kongen spurgte mig:"Har du en fyldepen?",hvorefter Kongen

signerede plakaten og sagde:"Nu kan du sælge din pen for 1oo kr og plakaten for 2oo kr." Kongen anså disse beløb for anselige størrelser ( i 1926).

Da Kongen rejste sig kl 1, ringede klokkeren efter en taxa . Kongen forlod os igen uden ledsagelse og uden hensyn til "protokol" og specielle høfligheder. Derfor spørger jeg: Hvor i hele Verden findes tilsvarende forhold?

(R III, 25, 5)

1927 var der påny kongebesøg. Ved punchesoldet optrådte den nystiftede forening "Bueskytterne" med jockeyhuer. Som symbol for deres forening havde de lagt et præpareret vildsvineskind på bordet. Foreningen havde af VP fået en irettesættelse angående "Bueskytternes" besøg på travbanen i Klampenborg. Her havde de deltaget i travspillet og iøvrigt gjort sig fortjent til avisomtale. "Bueskytterne" viste deres protest mod VP-irettesættelsen ved at bære jockeyhuerne til soldet.

Kongen tog ved sin skåltale sine ved tidligere lejligheder tildelte Regens-symboler frem. Han omtalte samtlige foreninger undtagen "Bueskytterne". Derpå fremstod een af dem og overrakte vildsvineskindet til Kongen, idet han proklamerede Kongen til"Ridder af den berømte Vildsvine-Dille". Kongen morede sig over denne nye udmærkelse. Ved en senere afholdt diplomat - modtagelse fortalte han at han var den eneste officielle besidder af denne fornemme orden.

1929 den 19/1o var Regensianersamfundets 25-års jubilæum. Chr X iførte sig alle sine Regens-ordner og -bånd. Kongen er nemlig æresmedlem af alle foreningerne og er udnævnt af Pip til bøhmisk adelsmand. En pipianer gik på bordet og overrakte Kongen et alligatorskind. Kongen slyngede skindet op over sin ryg, greb sit glas og udbragte en skål igen for Pip.

Kongen blev ved dette sold æresmedlem af Regensianersamfundet. Kongen overrakte Dannebrogsmændenes hæderstegn til nattevagten Carstensen. Dennes polstrede stol fik H.M. Kong Chr X allernådigst overladt Kongens senere besøg til soldefest på den "Røde Gård".

(R III,32,2,1929 & R VI,7,2,1947)
(se også R IV,2,1,1937)

1935 Ved Regenslindens 15o års fødselsdag den 12/5 1935 hilste Chr X på Jomfru Lind, som var iklædt hvide handsker fastgjort til træet. På forsiden af Regensen 1947 findes det berømteste billede af Kongen ved denne lejlighed.

(R VI,7,1-3,dec 1947)

1937 blev Nattevagt Carstensens "Kongestol" efter 29 års trofast brug forladt af dens natlige besidder "Kong Carstensen".
(R VI,2,1)

194o den 12/1o 194o ved klokkeratets 75-årige beståen fremsendtes et telegram til Kongen:"Gamle og nuværende regensianere sender Deres Majestæt en ærbødig hilsen, et udtryk for den kærlighed og taknemmelighed vi alle føler for Danmarks Konge." Kongen svarede telegrafisk:' "Min hjerteligste tak. Med hilsen . Mindes mine gentagne besøg.Christian Rex." (R V,6,2)

1957 besøger Kong Frederik IX Regensen. Klokker Selander refererer:
"Kongen modtog min invitation med megen glæde. Festen var arrangeret som slåbrokaften med punchesold. Regensianerne hyldede den kongelige gæst i tale og megen sang. Kong Frederiks første besøg på den røde gård har stået som en begivenhed, der understreger Regensens historiske stilling som Kongens Kollegium."
Klokkeren underholdt med et potpourri på flyglet.
(R VI,11,1o,dec 1957)

Gunnar Lundgren

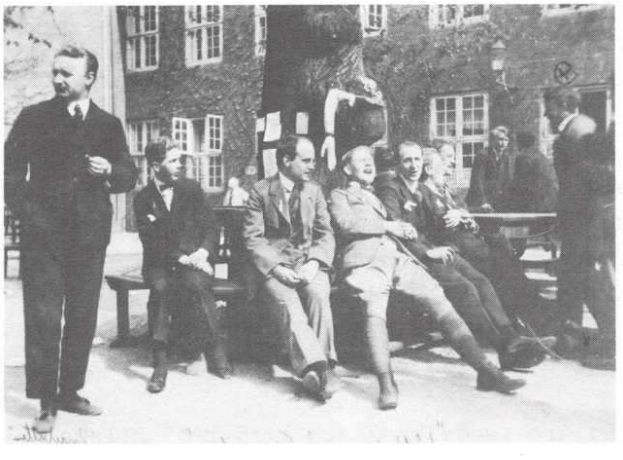

"Lidt sang i gården"
Efter Lindefrokosten 1925

Regensens Sangforening
Lundgrens plakat

# Regensianersamfundets medlemmer 1979

Hr. læge Erik Agner
Classensgade 64
2100 København Ø

Hr. afd. chef, cand. jur.
B.M.Andersen
Johs. V. Jensens Allé 44 I
2500 Valby

Hr. folketingsformand
K.B.Andersen
Urbansgade 2, IV sal
2100 København Ø

Hr. lrs. Stig Andersen
Jyllingevej 221
2610 Rødovre

Hr. lrs. H.Torp Andersen
Østeraa 3
9000 Ålborg

Hr. politimester
Poul Aunsholm
Troels Lundsvej 29
2000 København F

Hr. sekretær, cand.jur.
Ove Baggesen
Mosevangen 27
3460 Birkerød

Hr. direktør
Niels Stockholm Banke
Caroline Amalievej 12
2800 Lyngby

Hr. cand.jur.
Esben Dreyer
Ryesgade 112 A, 4.th.
2100 København Ø

Hr. direktør
Kai Bjørklund Bertelsen
Hundesøvej 6
2820 Gentofte

Hr. cand med. Niels Bie
H.C.Ørstedsvej 5 II
1879 København V

Hr. lrs. Søren Bjerre
Silkeborggade 34
2100 København Ø

Hr. overlæge
Erik Bredahl
Dag Hammarskjölds Allé 3
2100 København Ø

Hr. sparekassedirektør
O. Blinkenberg-Nielsen
Kastanievej 14
3000 Helsingør

Hr. lektor, dr. med.
Klaus Bro-Jørgensen
Skodsborgvej 179
2850 Nærum

Hr. lektor , mag.scient.
Ole Brændstrup
Augustvej 16
2730 Herlev

Hr. professor
N.F.Buchwald
Dalgas Boulevard 68
2000 København F.

Hr. adm. direktør
Peter A. Bøggild
Gassehaven 110
2840 Holte

Hr. Stig Lynghøj Nielsen
Skovlyvænget 21
2970 Hørsholm

Hr. advokat
Lars Christensen
Hunderupvej 47
5000 Odense

Hr. lrs. Hans Dirks
Torvegade 5
7100 Vejle

Hr. læge
Carsten Feddersen
Munkehøj 2
2860 Søborg

Hr. cand. polit.
Helge Fosgaard
Slotsvænget 23
3400 Hillerød

Hr. advokat
Jürgen Birch
Kongevejen 151
2840 Holte

Hr. læge
Otto Davidsen
Kløvervænget 22 A
5000 Odense C

Hr. Carl Kähler
Hostrupsvej 11, IIIth
1950 København V

Hr. fhv. fængselsinspektør
Ejner Nielsen
Rugvænget 19
6600 Vejen

Hr. cand. jur.
Hans Rasmussen
Ravnager 33
2600 Glostrup

Hr. kontorchef
Alfred Johs. Skovgaard
Villavej 14
3700 Rønne

Hr. direktør
Victor Villner
Prinsesse Alexandrines Alle 20
2920 Charlottenlund

Hr. direktør
C.A.Busch-Petersen
Hestehaven 12
2960 Rungsted Kyst

Hr. læge
Kurt Engelbrecht
Frederiksborgvej 185
4000 Roskilde

Hr. eksp.sekr.,cand.jur.
Poul E. Henriksen
Valbyholm 28
2500 Valby

Hr. pastor
J.F.Käszner
Slagelsesgade 5
2100 København Ø

HR. pastor
Sv.Aa. Nielsen
4891 Toreby
Lolland

HR. adjunkt
Michael Rohde
Teglværksvej 26
3460 Birkerød

HR. landsretssagfører
Eduard Troelstrup
Søborg Hovedgade 119
2860 Søborg

Hr. øjenlæge, dr. med.
Carl Erik Westerlund
Kongensgade 25
4800 Nykøbing F.

Hr. Ole H. Christensen
Regensen
St. Kannikestræde 2
1169 København K

HR. cand. mag.
Lenard Friedmann
Aabjergvej 12
2720 Vanløse

Hr. læge
William Hertz
Frugthegnet 11
2830 Virum

Hr. overlærer,cand.theol
Heinrich Meyer
Ida Tesdorpfsvej 14
3050 Humlebæk

HR. lektor
V. Olivarius
Rådmand Steins Allé 22
2000 København F

Hr. læge
Hans Rosenkvist
Torvegade 3
3000 Helsingør

Hr. vicestatsadvokat
Bjørn Vesterbirk
Buen 15
2000 København F

HR. overlæge
Henning Aastrup
Skovvej 43
4200 Slagelse

Hr. advokat
Hans O. Frimodt-Møller
Kongeledet 9
2920 Charlottenlund

Hr. Niels Frederiksen
Kulsviervej 52
2800 Lyngby

Hr. pastor
Thorkild Grossbøl
Kronprinsesse Sofiesvej nr. 23, II sal
2000 Kbhvn. F

Hr. læge Erik Gudiksen
Moltkesvej 49, I sal
2000 København F

Hr. lektor can. mag.
R.L.Horneby
Eskeager 12
2860 Søborg

Hr. direktør, cand. jur.
Henrik Jespersen
Kleinsgade 6, 4 sal
1976 København V

Hr. læge Frode Henriksen
Vitus Berings Plads 1
8700 Horsens

Hr. retsassessor
Poul H. Kirkegaard
Frederiksborgvej 202
4000 Roskilde

Hr. cand. polit.
Niels Hoff
Ellesøpark 39
2950 Vedbæk

Hr. adv. Mogens Holm
Bregnerødvej 11
3460 Birkerød

Hr. advokat
Poul Hedegaard Holm
H.C.Andersens Boulevard nr. 45
1533 Kbhvn. V

Hr. cand. polit.
Esben Holstein
Ringgade 36
6400 Sønderborg

Hr. professor
Niels Kingo Jacobsen
Kailstruplund 45
3460 Birkerød

Hr. lektor
Arne Helman
Carinaparken 32
3460 Birkerød

Hr. ing. K. Høst-Madsen
Ellekrattet 8
2950 Vedbæk

Fr. cand. mag.
Elisabeth Kristiansson
Solrødvej 32
2700 Brønshøj

Hr. viceretsformand
Jørgen Høyrup
Ellinorsvej 15
2920 Charlottenlund

Hr. redaktør
John Idorn
Bukkeballevej 69
2960 Rungsted Kyst

Hr. civ. ing.
Gustav Jacobsen
Brødhøj 4
2820 Gentofte

Hr. læge
Max Jacobsen
Ravnsbakkevej 31
3300 Frederiksværk

Hr. advokat
Arne Hansen
Vallerødgade 25
2960 Rungsted Kyst

Hr. lektor
John Johnsen
Birkevej 40
3460 Birkerød

Hr. læge Henry Kildsig
Vølundsvej 55
7500 Holstebro

Hr. rigsadvokat
Per Lindegaard
Fyrresvinget 18
2840 Holte

Hr. ambassadør, dr. phil.
A. Rosenstand Hansen
Enighedsvej 6 C
2900 Hellerup

Hr. landsretssagfører
Karmark Rønsted
Borgmester Jensens Alle 22
2100 København Ø

Hr. magister
Tage Sand
Henrikshave 43
2950 Vedbæk

Hr. statsmeteorolog
Ingolf Sestoft
Classensgade 54, IIIth
2100 København Ø

Fru adjunkt
Bodil Stenvang
Slotsvænget 23
3400 Hillerød

Hr. landsretssagfører
B. Thisted
Hauser Plads 10 II
1127 København K

Hr. overkirurg
Hans Tønnesen
Nyhavn 8, II
1051 København K

Hanne Dreyer
Ryesgade 112 A
2100 København Ø

Hr. landsretssagfører
Sofus Raaen
Vesterbro 42
9000 Ålborg

Hr. landsretssagfører
Aage Scheibel
Slotsgade 15
3400 Hillerød

Hr. Henning Skovgaard
Kochsvej 8
1820 København V

Hr. direktør
Erik Stockmann
Enrumdammen 6
2950 Vedbæk

Hr. cand. jur.
Henrik Teide
Åmosebakken 3
2830 Virum

Hr. overformynder
Hans L. Thomsen
Godthåbsvej 111, III
2000 København F

Hr. civilingeniør
Johs Rovsing
Vedstedvej 5
2610 Rødovre

Fru Lull Ross
Classensgade 64
2100 København Ø

Hr. vicepræsident
Tage Schelle
Almindingen 61
2860 Søborg

Hr. politimester
Poul Stavnsstrup
Frederiksberg Alle 47, III
1820 København V

Hr. overlæge
P. Stougaard-Andresen
Strandvejen 161
6733 Hjerting

Hr. fhv. minister
Knud Thestrup
Rosenvængets Alle 10 III
2100 København Ø

Hr. landsretssagfører
Jørn Thomsen
Nørre Farimagsgade 3
1364 København K

Hr. overlæge
Palle Taarnhøj
Billesborgvej 31
4600 Køge

Hr. læge
Ib Kleiter
Lægehuset
Rådhuspladsen
4200 Slagelse

Hr. advokat
Niels O. Kyed
Ålgården
Dyreborgvej 107
5600 Fåborg

Hr. civilingeniør
Svend Gunnar Lundgren
Enighedsvej 6
2800 Lyngby

Hr. Karsten Bo Knudsen
Gustav Johannesensvej 15
2000 København F

Hr. sognepræst
Johs.Langhoff
Hvidkildevej 39
2400 København NV

Hr. advokat
Søren Skov Knudsen
Kildeskovvej 41
2820 Gentofte

Hr. læge P.F.Lassen
Herringløse pr.
3670 Veksø

Hr. overlæge, dr. med.
Finn Lundvall
Skolevej 10
2820 Gentofte

Hr. kontorchef
Øjvind Knudsen
Krøyersvej 9
2930 Klampenborg

Hr. Helge Rud Larsen
Ndr. Fasanvej 37 B, st.
2000 København F

Hr. redaktør
Lynge Lyngesen
Eggersvej 12
2900 Hellerup

Hr. socialdirektør
Jørgen Kock
Møllegårdsvej 5
8240 Risskov

Hr. fuldmægtig
Carl Erik Lautrup
Jasminvej 3
2500 Valby

Hr. landsretssagfører
R. Magtengaard
Hyldebakken 9
Brøndbyøster,
2650 Hvidovre

Hr. læge Thure Krarup
Magdelonevej 23
2400 København NV

Hr. professor dr.phil.
Gerhard Nielsen
Lindevangsvej 9 B
8240 Risskov

Hr. eks. sekr.
Erik Metz
Havetoften 45
2630 Tåstrup

Hr. advokat
Kai Michelsen
Bredgade 38
1260 København K

Hr. Lars Thyge Nielsen
Regensen
St. Kannikestræde 2
1169 København K

Hr. landsretssagfører
Niels Nørring
Annasvej 6
2840 Holte

Hr. dr.med.
Mogens Milfeldt
Trondhjemsgade 11
2100 København Ø

Hr. professor
Niels Nielsen
Strandvej 227 B
2920 Charlottenlund

Hr. fhv. statsmeteorolog
Johs. Olsen
Gladsaxevej 10
2860 Søborg

Hr. læge
Svend Mortensen
Frederiksborgvej 58
4000 Roskilde

Hr. lektor
Niels Nielsen
Rudevang 64
2840 Holte

Hr. landsretssagfører
Poul Mynborg
Alsgade 31
6400 Sønderborg

Hr. Karl Nolsøe
Puggaardsgade 13, II
1573 København V

Hr. læge
Rich. Olsen
Sdr. Fasanvej 93
2500 Valby

Hr. professor
Ditlev Müller
Margrethevej 8 D
2900 Hellerup

Hr. læge
Olaf Nørgaard
Skivevej 9
7500 Holstebro

Hr. museumsdirektør
Jørgen Paulsen
Langesvej 35
3400 Hillerød

Hr. skolelæge
Børge Mølgaard
Hestehøjvej 157
5793 Højby F.

Hr. vicedirektør
Wm. Nedergaard
Tværvej 2
2960 Rungsted Kyst

Hr. byretsdommer
Ole Nicolaisen
Nordvad 18
2860 Søborg

Hr. fuldmægtig
Allan Pedersen
Malte Bruunsvej 1, IV th.
2000 København F

Stud. scient.
Ingelise Pedersen
St. Kannikestræde 2
1169 København K

Hr. professor dr. med.
Villy Posborg Petersen
Vestervang 7 - 762
8000 Århus

Hr. sognepræst
dr. theol. Regin Prenter
Bjergvej 1
6252 Bedsted Lø

Hr. Aksel Pretzmann
Gl. Jennumvej 8, IIth
8900 Randers

Hr. Bjarke Rasmussen
Theseus Alle 4
2650 Hvidovre

Hr. højesteretssagfører
Ove Rasmussen
Frederiksholms Kanal 6
1220 København K

Regensens klokker
St. Kannikestræde 2
1169 København K

Regensens læsestue
St. Kannikestræde 2
1169 København K

Regensens provst
St. Kannikestræde 2
1169 København K

Regensens viceprovst
St. Kannikestræde 2
1169 København K

Hr. kreditforeningsdirekt
Robert Riis
Skodsborgvej 140
2840 Holte

Hr. advokat
Michael Dreyer
Badstuestræde 18
1209 København K

Hr. landsretssagfører.
K. Vibe Christensen
Rødbyvej 88
4900 Nakskov

Hr. Peter Guldager
Egedalgårdsvej 84
8330 Beder

Hr. amanuensis, lic.theol.
O. Hvidbjerg-Hansen
Dalsagervej 30
8250 Egaa

Hr. dommer
Axel Hye-Knudsen
Skovbrynet 38
2800 Lyngby

Hr. cand.polit.
Steen Kristiansson
Solrødvej 32
2700 Brønshøj

Hr. højskoleforstander
Ebbe Lundgaard
Skælskør Folkehøjskole
Møllebakken 31
4230 Skælskør

Hr. mag. art.
Chr. Kock
Islands Brygge 11, IVth
2300 København S

Hr. Bjørn Buchardt Larsen
Galgebakken T. 5/20
2620 Albertslund

Hr. konsulent, cand.jur.
Erik Ross Pedersen
Charlottenlundsvej 22
2900 Hellerup

Hr. lic. theol
Ove Nordby-Hansen
Dalsagervej 30
8230 Egaa

Hr. overlæge
Tage Samsø-Jensen
Frederiksdahlsvej 186
2830 Virum

Hr. kreditforeningsdirektør
Niels Rasmussen
Jungreensvej 17
2000 København F

Hr. præst
H. Andreas Steffensen
Kongensvej 30
2000 København F

Hr. overlæge
Kjeld Tørning
Stockholmsgade 53
2100 København Ø

Hr. læge Lars Baumbak
Weysesgade 54
2100 København Ø

Hr. overlæge
John Wanstrup
Centralsygehuset
4200 Slagelse

Hr. amtsdirektør
Ernst Verwohlt
Strandengen 4
4000 Roskilde

Hr. udskrivningschef
T. Vorstrup
Rolfsgade 43
8260 Viby

Hr. Egon Hansen
Carstensgade 91
6270 Tønder

Hr. direktør
Holger Colding-Jørgensen
Kornbakken 17
2830 Virum

Hr. cand. polit
Søren Hoff
Attemosevej 53
2840 Holte

Hr. direktør A.C.Wiin-Nielsen
European Centre for Medium
Range Weather Forecasts.
Shirefield Park, Reading
Berkshire RG12 9AX England.

Hr. sognepræst
Kaare Lindquist
Museumsgade 62
4930 Maribo

Hr. læge
Kurt Wallevik
Strandgade 46
1401 København K

Hr. dommer
Paul Vestergaard
Amager Fælledvej 18, V
2300 København S

Hr. generalsekretær
Poul Østergaard
Uglevangen 15
2830 Virum

Hr. højesteretssagfører
Thomas Christensen
Vimmelskaftet 47
1161 København K

Hr. cand.polit
Jørgen Dalhoff
Vestervang 49
3450 Allerød

Fr. Ida Koch
Upsalagade 22, I
2100 København Ø

Hr. generalkonsul
H.A.Djurhuus
Kgl. Dänisches Generalkonsulat
Heimhuderstr. 75
D-2000 Hamburg 13
Tyskland

Hr. landsretssagfører
M. Harbo Poulsen
Danmarksgade 49
9900 Frederikshavn

Hr. cand. jur.
Chr. Vedel
Willemoesgade 46, Ith
2100 København Ø

Hr. hospitalsinspektør
Erik Winterø
Bakken 7
2600 Glostrup

Hr. sekretær, cand.polit.
Finn Østrup
Aggersborggade 9, IVth
2100 København Ø

Hr. sognepræst
Anton Christoffersen
Tullebølle
5953 Tranekær

Hr. dommer
Peter Dam
Falkevej 6
6760 Ribe

Hr. residerende kapellan
Peter Balslev-Clausen
Ahlmanns Allé 10
2900 Hellerup

Hr. lektor
Knud Whitta Jørgensen
Skovvej, Storskoven
4330 Hvalsø

Hr. Bernhard Andersen
Bakkedraget 11
3400 Hillerød

Hr. Svend Brint-Nielsen
Boulevarden 16
9000 Ålborg

Hr. Olav Grue
Odinsvej 20
7600 Struer

Hr. Karl Ruge
Erik Menvedsvej 24
8800 Viborg

Hr. Carl Lomholt
Fussingsvej 8 B
8700 Horsens

Hr. Poul Balle-Petersen
Sølvgade 30, 3.
1307 København K

Hr. Poul Ebbe Nielsen
Mindevej 24
2860 Søborg

Hr. Erik Malberg
Fresiavej 12
3450 Allerød

Hr. Ole Nygaard
Abildgaardsvej 96
2830 Virum

Hr. Hans Jakob Andersen
Fruestuevej 50
5700 Svendborg

Hr. Michael C. Blad
Vimmelskaftet 36 B, 1.
1161 København K

Hr. Chr. Tobias Torp-Petersen
Weysesgade 34
2100 København Ø

Hans J. Steenberg
Vimmelskaftet 36 B, st.
1161 København K

Fr. Lene Møller
Østerbrogade 104, 4.tv.
2100 København Ø

Hr. Erik Juhl
Kildevej 10
2840 Holte

F. Jørgensen
Hybenvej 25
4700 Næstved

Hr. Henning Herlufsen
Frimodtsvej 3
2900 Hellerup

P. Høiberg
Grejsdalen 2
5800 Nyborg

J. Troels-Smith
Grønnemose Alle 103
2860 Søborg

Hr. Jan Bibæk Larsen
Hestehavevej 2
Birsø, 4930 Maribo

Hr. Magnus Madsen
Pilehøjvej 30
2750 Ballerup

Hr. Erland Brun Hansen
Willemoesgade 63, 4.
2100 København Ø

Hr. Henrik Rudbeck
Hortensiavej 7
1857 København V

Alle indmeldt i
september 1979

Regensianersamfundets sommerudflugt til Rosenborg.

I vort selskab på 51 personer var der adskillige unge regensianerpar, som forhøjede sangglæden ved festmiddagen i den hyggelige restaurant Kongens Have den 16. juni 1979.

Vi nød kaffen i restauranthaven, hvorefter vi vandrede gennem haven. Anlæggene i haven er omtrent som vist på en plan fra 1649. Man har bevaret Damegangen og Kavalergangen med Herculespavillonen, som tidligere var eet af Havens "lysthuse".

Vandringen gennem havens smukke blomsteranlæg var en fornøjelig oplevelse af et broget københavnerliv på græsplænerne. I vor ungdom måtte græsset ikke betrædes. Man vandrede adstadigt på gangene og fulgte påbuddene lovlydigt. I dag er byens parker om sommeren besat af naturtilbedere, som har flyttet deres strandvaner til byen til frimodig afklædning. Man medbringer frokostkurve med obligate bajere og tæpper.

Ved slottets indgang blev dets historie fortalt os af vor gæst, Elersianeren dr. phil H.D.Schepelern, som er overinspektør og slotsforvalter af "De Danske Kongers kronologiske Samling på Rosenborg." Vi var taknemmelige for hans forklaringer ved besigtigelsen af slottets mange rum. Vi beundrede de enestående og uvurderlige skatte af al slags kunst og specielt KRONJUVELERNE.

Kronjuvelerne findes nu i et nyt underjordisk skatkammer, vel bevogtet: Christian IV´s krone fra 1596, Christian V´s enevoldskrone fra 1671, Dronning Sophie Magdalenes krone fra 173o. De to sidstnævnte anvendtes til salvingsfesterne, der som regel foregik i Frederiksborgs Slotskirke, sidste gang for Christian VIII og Caroline Amalie. Efter grundloven 1848 har ingen kongesalving fundet sted, skønt de aldrig er blevet officielt afskaffet. Det forekommer eventyrligt, at alt på Rosenborg tilhører den regerende monark, som f.x. "låner" sine juveler til brug ved særligt fornemme selskaber. Efter brugen sendes juvelerne godt bevogtet tilbage til slottets varetægt.

Slottet var oprindelig på to etager, men blev udvidet i flere omgange fra år 1613 bl.a. med 3. etage. Christian IV har muligvis selv været arkitekt for bygningerne, undtaget trappetårnet. Ifølge kongens mange breve bestemte han selv, hvordan det indvendige skulle være.

Stueplanen er næsten uændret fra Christian IV´s tid, men 2. etage er ombygget. Christian IV og Kirsten Munk boede i stueetagen i to store gavlværelser m.v. Kongens lejlighed var på tre værelser:"Vinterstuen" indeholder en kamin med Chr IV navnetræk og årstallet 1615.

"Skrivestuen", arbejdsværelset, er i tårnværelset i naborummet. I "Sengekammeret" er et stukloft med navnet C 4.

I tårnets stueetage fandtes en badstue, hvis vægge var flisebeklædt. I gulvet var indbygget badekar, og der var kedel til opvarmning af vand. I en tilbygning var kongens "hemmelighed" et toilet med vandudskylning.

I den kongelige vinkælder findes endnu vinfade med rhinskvin fra o. 1600. Ved festlige lejligheder kan denne vin i begrænset omfang udskænkes. (Vi syntes selv, at vi var festlige-- men altså ikke festlige nok!!.

Den gamle konge Christian IV døde i 1648 på Rosenborg.
Hans efterfølger Frederik III modtog i audiens på Rosenborg fremmede gesandter. Een af disse omtaler kongens Rarietets-kabinet og de kongelige pretiosa, som endnu forøges i Rosenborgsamlingerne. En lille del af disse blev fornylig sendt til en udstilling i Paris med militærfly frem og tilbage.

Frederik III indrettede i tårnet "en farende stol", der var i funktion i ca. 100 år. I denne elevator kunne man fra dronningens kammer i stueetagen "hisses op til de andre gemakker". Han indrettede også det "marmorerede værelse", hvori Christian V i 1671 uddelte dannebrogsordenen og elefantordenen. Fra den tid opbevaredes Rigets Regalier på Rosenborg. Desuden findes i Riddersalen de kongelige salvings-tronstole og de tre sølv-løver.

Frederik IV anvendte fortsat Rosenborgs festlokaler og lod i 1705-09 opsætte det pragtfulde loft i Riddersalen. I 1720'erne benyttede kongefamilien Rosenborg til beboelse under ombygningen af Københavns Slot. Men herefter træder Rosenborg i baggrunden som kongeligt slot.

Rosenborg var dog endnu engang i 1801 residens, men kun i nogle få dage. Anledningen var den engelske flådes ankomst til Øresund. Kongefamilien flyttede da fra Amalienborg til Rosenborg. Langfredag den 3. april 1801 holdtes på Rosenborg statsråd ang. våbenstilstanden. Derefter flyttede kongen for bestandig fra Rosenborg Slot.

Frederik VI lod i årene 1809-13 afholde årlige ordensfester i Riddersalen. Men derefter ophørte også denne benyttelse af slottet til kongefamilien.

"Urkraft"= Gunnar Lundgren
1924 - 1926

Tidligere Vandbygningsdirektør Eygil Hertz, der er født 1890, fortæller nedenfor om sin regenstid 1913 - 15.

Sunt pueri pueri,
pueri puerilia tractant.

Disse bevingede Ord rinder én i Hu, naar man ser tilbage paa Ungdomsaarene, og man skammer sig lidt over de taabelige Streger, der ind i mellem kom til Udførelse.

For mit Vedkommende er det 65 Aar siden jeg nød det Privilegium at bo paa den gamle røde Gaard, saa det kan knibe med at huske og stedfæste de enkelte Begivenheder.

Jeg blev Student i 1908 og tilbragte de første Aar i diverse lejede Værelser, men havde det Held ret hurtigt at komme paa Hagemanns Kollegium. Dette var nyt, raffineret indrettet med alle moderne Bekvemmeligheder + et monteret maskinværksted, Mørkekammer m.m. I Stueetagen indenfor Indgangen var der en stor, meget smagfuldt indrettet Dagligstue, der var saa eksclusiv, at jeg engang blev hængt ud i Ankeprotokollen, fordi jeg havde formastet mig til, iført min Tegnekittel, at gå ned i den for at slaa et Ord efter i et Leksikon. Som paa Regensen i længst svundne Dage, men paa den Tid enestaaende blandt Kollegier, fik Alumnerne fuld Kost. Spisesalen var monteret med 5-Mands Borde, hvilket naturligvis resulterede i lige saa mange Kliker, der almindeligvis blev til livsvarige Venskaber. Alumnerne var først og fremmest Polyteknikere, men alle Studiearter - bortset fra Jurister - var repræsenteret, saaledes ogsaa Musik og bildende Kunst. Man betalte for Opholdet, men kunde faa enten Værelset eller Kosten eller begge Dele som Laan, indtil man magtede at tilbagebetale. I disse idealiserede Omgivelser levede jeg til Efteraaret 1913, da jeg fik Regensen.

Min Indflytning skete sent paa Eftermiddagen, hvilket havde til følge, at der kun var et Værelse tilbage, "Pigekammeret", VII Gang nr. 31, Indgang fra Loftet paa Fløjen mod Kannikestræde. Værelset der laa ud imod den lille Gaard bag Regensens Sydfløj med Udsigt til alle Køkkenerne i denne, er senere ombygget til Toiletter. Denne afsides Beliggenhed er muligvis Grunden til at jeg undgik alle Ritualer overfor Indflyttere. Det vil forstaas, at det var en skrap Overgang fra det højst moderne til det mest gammeldags med Kakkelovn, Petroleumslampe og Toilet i Kælderen (daværende"Trekroner"). Gangene duftede af Brænderøg, idet man, naar Ovnen var gaaet ud, hentede Gløder i en Ildskuffe hos andre Alumner. Denne Charme findes ikke mere; at "Trekroner" er afløst af moderne Installationer kan ikke beklages.

Næppe var jeg kommet indenfor og havde pakket de faa Ejendele ud, før der lød en kraftig Banken paa Døren og ind traadte en slaabrokklædt ung Mand, der præsenterede sig som Thomas Bartholin Bang, ønskede mig velkommen og foreslog, at vi skulde være Dus. Det overraskede mig, fordi Dusseriet paa den Tid ikke var saa almindeligt, men Bang havde den Ambition at blive Dus med saa mange Regensianere som muligt. Han boede paa VII Gang Nr. 28, et Værelse, som jeg efter hans Fraflytning fra Regensen overtog. Bang, der var den typiske Regensianer , og som blev Ven med langt de fleste af Regensianerne fra Perioden 1912-15, fik desværre ikke noget langt Liv, idet han allerede i 192o faldt som Offer for den spanske Syge. Værelse Nr.31 havde tilknytning til VII Gang 27 - 3o og VIII Gang 11 - 13, alle med fælles Køkken. Køkkener var yderst spartansk indrettede med smaa aflaaselige Skabe til de enkelte Beboeres Beholdning af Fødevarer, herunder ikke mindst Kaffe, som var en stor Forbrugsartikel. Det var almindelig kendt, at Anker Moos's Skab (til Værelse Nr. 13) altid var velforsynet med god Kaffe, og dette var mange skamløse nok til at benytte sig af. Jeg gjorde snart den Erfaring, at det m.H.t. Brug af Køkkenet var mindre heldigt at bo paa Nr. 31, idet en Kedel Vand sat over til Kaffe kunde være Timer om at komme i Kog, da de nærmere boende benyttede Vandet, naar Kedlen fløjtede, og derefter fyldte den paany. Endvidere var Porcelæn og Spisegrej udsat for at blive "laant" af andre Beboere. Som en primitiv Beskyttelse blev der ofte opsat en Beholder med Vand over Døren paa en saadan Maade at den vippede, naar Døren blev aabnet og udgød Indholdet over den indtrædende, - en Beskyttelse som dog kunde komme til at gaa ud over Etagens egne Beboere.

Dette med at udnytte Vand som Forsvarsmiddel kom til at spille en betydelig Rolle og udvidedes efterhaanden til at være et Angrebsmiddel eller Drillemiddel, hvilket gav en dengang kendt Regensianer ("Tovalt" alias senere cand.jur. Thorvald Andreas Jørgensen) Anledning til i Klokkerprotokollen at skrive: "Tyngdeloven var dig til Baade, derfor stander 2' Sal i Vaade". Nogen organiseret Sammenslutning (Admiralitetet) blev det først 17' November 1914 som Led i en omfattende Pennestrid.

Der boede en Historiker H. M. Jensen med en ubændig Skrivetrang. Han havde i Juni 1914 rettet et skarpt Angreb paa en anden Alumne i Anledning af at der fra dennes Værelse meget sent paa Aftenen var udgaaet "dels artikulerede, dels uartikulerede Skrig" skønt det var Eksamenstid. Under den deraf opstaaede Skriftveksling i Klokkerprotokollen angreb han bl. a. 3' Sals Alumne Svend Kemp, hvilket

affødte et Modindlæg fra sammen Sals beboer Ernst Gram. Bølgerne gik højt, H. M. Jensen karakteriserede 3' Sals Beboere som Barnerumper, Pattebørn og Konfirmandkoloni, og det gav Anledning til et communiquéfra 3' Sals "Admiralstab", som skarpt afviste Beskyldningerne, hvorhos der internt blev truffet Beslutning om et Straffetogt. Det kom til Udførelse paa følgende Maade: H.M. Jensen var Studenterraadsformand, hvilket han var meget stolt af. Det udnyttedes ved at han blev ringet op af en stud. polyt. (da jeg var den eneste polyt. paa Gangen blev det overladt mig), der foregav at være Medlem af en Samling polytter, der vilde oprette et Polyteknikerraad og i den Anledning vilde sætte Pris paa om Hr. Jensen vilde stille sin store Erfaring paa dette Omraade til Raadighed for det lille Selskab, der var samlet til Drøftelse paa Tesdorpfsvej Nr. 1o4. Jensen kunde ikke staa for denne Smiger og lovede at komme omgaaende. Det blev iagttaget, at han skyndsmt gik over paa sit Værelse, klædte sig om og forsvandt ud af Gaarden. Derefter gik de sammensvorne i gang med først og fremmest at skille Regensens Trækvogn ad og transportere den op paa Jensens Værelse, hvor den blev samlet igen. Endvidere blev Værelset udsmykket med Guirlander af Toiletpapir og der blev fyldt noget Vand paa Petroleumslampen. Der var ogsaa noget med en Bombe, men det husker jeg ikke nærmere om. Man afventede nu spændt Jensens Hjemkomst, der skete ret sent. Han blev vred, endda meget vred, men lod sig dog fotografere midt i den særprægede Udsmykning. Han gik derefter trods det sene Tidspunkt over til den elskelige Provst Lassen og krævede Gerningsmændene relegeret og bad Provsten besigtige Værelset, hvad han dog afslog, idet han, som han sagde, nu havde faaet Beretningen. Det maa erkendes, at det var en grov Spøg, som jeg skammer mig lidt over at have deltaget i. Affæren affødte langvarige og til Tider en ret voldsom Diskussion i Klokkerprotokollen, men der skete i Realiteten intet videre, idet Sagen døde hen op mod den tilstundende Jul. Nu maa man ikke tro, at gale Streger som de ovenfor nævnte var almindelig forekommende. Normalt blev der arbejdet flittigt, og det var undtagelsesvis at Studier ikke blev gennemført, og de fleste Alumner opnaaede senere gode Stillinger i Samfundet.

Admiralitetet bestod af følgende: Thomas Bartholin Bang (VII 28), Ernst Gram (VIII 12), Viggo Jørgensen(VIII 11), Svend Kemp(VII 3o), Anker Moos (VIII 13), og undertegnede (VII 31). Mellem disse 6 blev Venskabet selvsagt livsvarigt, og de herboende kom sammen indtil de faldt bort, og jeg sidder tilbage som eneste overlevende af det i 1914 oprettede Admiralitet. Admiralitetet var en imposant Benævnelse

hvilket jeg fik Bevis paa ved min første Ansættelse (i Esbjerg) hvor Chefen var Adelig. Viggo Jørgensen sendte mig et Brev, der i Mangel af min privat Adresse, var sendt til Kontoret. Efter mit Navn var tilføjet M af III A, hvad der gav Anledning til,atChefen kaldte mig op for at faa klarlagt, om det var en engelsk Orden, jeg var hædret med!

Regensopholdet staar for en gammel Regensianer i et ganske særligt Lys, og de gode Minder vælder frem, naar man staar i den gamle Gaard, der er domineret af Linden, "Kirkefløjen" og Rundetaarn med Billedgaade-Inskriptionen, som alle kunde udenad. Regensen har faaet en ny Attraktion: der er kommet Piger paa Gaarden, - ikke som i gamle Dage besøgende, men fastboende med kun Fornavn paa Dørskiltet. Det kunde jeg saa levende have ønsket at opleve.

Jeg ønsker alt godt for den gamle Gaard og dens Beboere m/k, og haaber at de vil forstaa at værdsætte den vidunderlige Gave Opholdet paa Regensen er.

Eygil Hertz

Lindefrokosten 1914

Møde i "Uglen"

Rusgilde-plakat

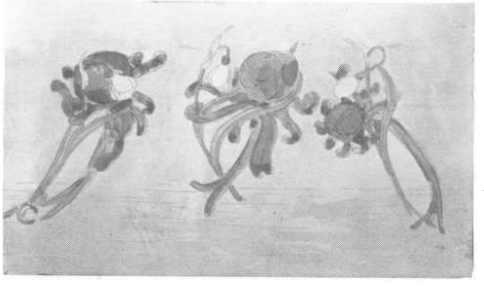

Reklame for forårsbal

Hovedpunkter fra regnskaberne for tiden 1/9-78 - 31/8-79.

## REGENSIANERSAMFUNDET

Indtægter:

| | | | |
|---|---|---|---|
| 1. | Kontingenter | kr. | 1.265,00 |
| 2. | Rente af fonds | kr. | 10.400,00 |
| 3. | Rente af giro | kr. | 3,19 |
| 4. | Rente af bankbog | kr. | 151,43 |
| 5. | Underskud | kr. | 5.139,16 |
| | | kr. | 16.958,78 |

Udgifter:

| | | | | | |
|---|---|---|---|---|---|
| 1. | Annonce i revyprogram | kr. | 301,00 | | |
| 2. | Bladet | kr. | 5.769,80 | | |
| 3. | Generalforsamling | kr. | 4.934,68 | | |
| 4. | Sommerudflugt | kr. | 4.872,60 | | |
| 5. | Sv. Nielsens legat | kr. | 1.000,00 | | |
| 6. | Diverse | kr. | 80,70 | kr. | 16.958,78 |
| | | | | kr. | 0,00 |

## REGENSIANERSAMFUNDETS LEGAT

Indtægter:

| | | | |
|---|---|---|---|
| 1. | Rente af fonds | kr. | 1.542,00 |
| 2. | Rente af giro | kr. | 3,00 |
| 3. | Rente af bankbog | kr. | 100,00 |
| 4. | Bidrag | kr. | 620,00 |
| 5. | Underskud | kr. | 235,00 |
| | | kr. | 2.500,00 |

Udgifter:

| | | | | | |
|---|---|---|---|---|---|
| 1. | Udbetalt legat | kr. | 2.500,00 | kr. | 2.500,00 |
| | | | | kr. | 0,00 |